

# MARKT EISENHEIM

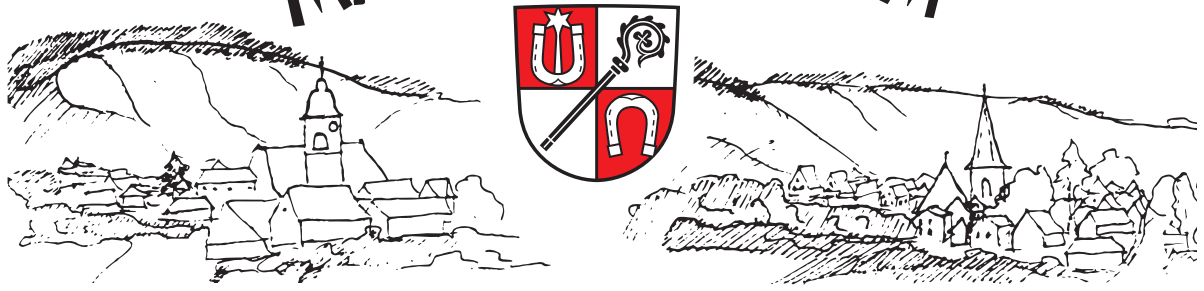

Ausgabe Nr. 04

Mitteilungsblatt

30. März 2021



*Ein frohes Osterfest*

*wünschen  
Bürgermeister Christian Holzinger,  
der Marktgemeinderat  
und die Verwaltung.*

**VERWALTUNGSGEMEINSCHAFT  
ESTENFELD**

Telefon-Nr. 0 93 05 / 888-0  
Telefax-Nr. 0 93 05 / 88888 (Verwaltung)



**A N S C H L Ü S S E :**

**Bürgermeister Eisenheim** Holzinger Christian 888-37  
bgm@eisenheim.de

**Bürgermeisterin Prosselsheim** Börger Birgit 888-53  
boerger@vgem-estenfeld.bayern.de

**Bürgermeisterin Estenfeld** Schraud Rosalinde 888-22  
buergemeisterin@vgem-estenfeld.bayern.de

**Sekretariat Estenfeld** Ackermann Margit 888-23  
vorzimmer-est@vgem-estenfeld.bayern.de

**Sekretariat Eisenheim** Müller Gianna 888-25  
g.mueller@vgem-estenfeld.bayern.de

**Sekretariat Prosselsheim** Schmitt Sigrid 888-24  
s.schmitt@vgem-estenfeld.bayern.de

**Bürgerbüro, Kfz** Iff-Bach Ulrike 888-26  
u.iff@vgem-estenfeld.bayern.de

Full Nico 888-19  
n.full@vgem-estenfeld.bayern.de

**Einwohnermeldeamt, Passamt** Eydel Bertram 888-11  
b.eydel@vgem-estenfeld.bayern.de

Iff-Bach Ulrike 888-26  
u.iff@vgem-estenfeld.bayern.de

**Mitteilungsblatt Prosselsheim** Schmitt Sigrid 888-24  
s.schmitt@vgem-estenfeld.bayern.de

**Mitteilungsblatt Estenfeld und Eisenheim** Müller Gianna 888-25  
g.mueller@vgem-estenfeld.bayern.de

**Kämmerei** Friedrich Anja 888-15  
a.friedrich@vgem-estenfeld.bayern.de

Kaufmann Sitta 888-54  
s.kaufmann@vgem-estenfeld.bayern.de

**Steueramt, Sicherheit, Ordnung** Lomakin Alex 888-14  
a.lomakin@vgem-estenfeld.bayern.de

Wieland Simon 888-21  
s.wieland@vgem-estenfeld.bayern.de

**Kasse** Bayer Jennifer 888-52  
j.bayer@vgem-estenfeld.bayern.de

**Leitung Bauabteilung** Dürrlauf Julian 888-39  
j.duerrlauf@vgem-estenfeld.bayern.de

**Bauabteilung** Deppner Georg 888-17  
g.deppner@vgem-estenfeld.bayern.de

**Vergabewesen** Will Christiane 888-13  
c.will@vgem-estenfeld.bayern.de

Spiegel Heike 888-12  
h.spiegel@vgem-estenfeld.bayern.de

**Presse u. Öffentlichkeitsarbeit** Patricia Revels 888-51  
p.revels@vgem-estenfeld.bayern.de

**Standesamt** Wolter Fabian 888-18  
standesamt@vgem-estenfeld.bayern.de

Internet-Seite Markt Eisenheim:

[www.eisenheim.info](http://www.eisenheim.info)

Post-Adresse VG Estenfeld

[post@vgem-estenfeld.bayern.de](mailto:post@vgem-estenfeld.bayern.de)

**Information des Frauenhauses Würzburg**

Viele Frauen wissen nicht, wohin sie sich wenden können, wenn sie Opfer häuslicher Gewalt wurden. Frauenhäuser helfen Opfern häuslicher Gewalt nicht nur durch Vermittlung eines sicheren Ortes, sondern beraten auch über Sicherheitsmaßnahmen, rechtliche Möglichkeiten und weitere Unterstützungsangebote.

Die Würzburger Frauenhäuser sind unter folgenden Rufnummern rund-um-die-Uhr an 365 Tagen im Jahr erreichbar:

AWO-Frauenhaus: 0931/619810

Frauenhaus im SKF: 0931/4500777

# ALLGEMEINE MITTEILUNGEN

## Probealarm am 25.03.2021

Auf Grund der anhaltenden Corona-Pandemie und des weiterhin bestehenden Katastrophenfalls in Bayern wird der für den 25.03.2021 geplante landesweit einheitliche Probealarm nicht durchgeführt.

Wir bitten um Beachtung.

## **Informationsangebot zur Existenzgründung, Existenz-erhaltung und Unternehmensnachfolge**

In Zusammenarbeit mit den AKTIVSENIOREN BAYERN e.V. wird der Sprech- und Informationstag für Klein- und Mittelbetriebe und Existenzgründer aus dem Landkreis Würzburg angeboten. Bei dieser ersten Orientierung wird mit dem interessierten Betrieb individuell und vertraulich eine Strategie für Möglichkeiten und Wege von Problemlösungen entwickelt (z.B. Planungs- und Finanzierungsfragen, Organisationsabläufe, Rechnungswesen, Marketing, Unternehmensübergaben, etc.). Dieses erste Orientierungsgespräch ist kostenlos. Weitere Informationen: [www.aktivsenioren.de](http://www.aktivsenioren.de).

Der nächste Sprechtag ist am **Donnerstag, 8. April 2021 von 9.00 bis 12.00 Uhr**. Anmeldung bei Brigitte Schmid, Landratsamt Würzburg, Kreisentwicklung, Tel. 0931 8003-5112.

## **Termine Gemeinderatsitzungen in Eisenheim**

Die nächste Gemeinderatssitzung findet voraussichtlich am

**Donnerstag, 22.04.2021  
um 19:30 Uhr**

statt.

## **Ackerland und Wiesen**

zu pachten oder kaufen gesucht.

**Milchhof König, Tel. 09384/670 oder 882917  
[anjakonig22@gmail.com](mailto:anjakonig22@gmail.com)**

## **BÜRGERMEISTER-SPRECHSTUNDEN**

Aus Gründen des Infektionsschutzes finden die regulären Sprechzeiten weiterhin nicht in der gewohnten Form statt.

Für alle Anliegen können wie in den letzten Monaten jederzeit Termine per Telefon oder E-Mail vereinbart werden.

**TEL: 0162/2087400**

**E-Mail: [bgm@eisenheim.de](mailto:bgm@eisenheim.de)**

## **Freilaufende Hunde – zur Erinnerung**

Für den Markt Eisenheim ist eine Verordnung zum Schutz der Öffentlichkeit vor Gefahren durch Hunde (Hundehaltungsverordnung –HVO) seit September 2007 in Kraft getreten. Hier wird insbesondere geregelt:

- Wer Hunde in öffentlichen Anlagen oder auf öffentlichen Wegen, Straßen und Plätzen mit sich führt, hat dies so zu tun, dass **andere nicht gefährdet, geschädigt oder belästigt werden**.
- Zur Verhütung von Gefahren für Leben, Gesundheit, Eigentum oder die öffentliche Reinlichkeit sind Kampfhunde und große Hunde (ab 50 cm Schulterhöhe) **innerhalb der geschlossenen Ortschaft** stets an einer reißfesten **Leine** von höchstens 120 cm Länge zu führen.

Sollten es zu Vorfällen mit freilaufenden Hunden kommen, wird empfohlen das Ordnungsamt der Vgem Estenfeld zu informieren. Bei Personenschäden sollte unverzüglich die Polizei eingeschaltet werden. Erst dann kann die Gemeinde angemessene Maßnahmen ergreifen.

## Ärztlicher Bereitschaftsdienst

Außerhalb der üblichen Sprechzeiten erreichen Sie den hausärztlichen Bereitschaftsdienst unter Tel. 116 117.

Die Rettungsleitstelle für Notarzteinsätze und Feuerwehr erreichen Sie unter Tel. 112.

## **Verwaltungsgemeinschaft ESTENFELD**

Es wird darauf hingewiesen, dass das Rathaus in Estenfeld nur in

### **dringenden Angelegenheiten mit Termin**

zugänglich ist.

Um längere Wartezeiten zu vermeiden, bitten wir um **vorherige**

**Terminvereinbarung unter Tel. 09305/888-0.**

Bitte klingeln

## Rentenangelegenheiten

Die Verwaltungsgemeinschaft Estenfeld weist darauf hin, dass keine Beratung bei Rentenangelegenheiten erfolgen kann.

Es können lediglich Rentenansprüche der Bürgerinnen und Bürger angenommen und an die Deutsche Rentenversicherung weitergeleitet werden.

Den Antragstellern wird empfohlen, den Antrag direkt bei der Deutschen Rentenversicherung abzugeben und ggf. einen Beratungstermin zu vereinbaren (Deutsche Rentenversicherung, Friedenstr. 12/14, 97072 Würzburg, Tel. 0931/802-3030).

Wir danken für Ihr Verständnis und bitten um Beachtung.

Polizeipräsidium  
Unterfranken



## **BETRUG AN SENIOREN** Die Kriminalpolizei klärt auf!

*Hier spricht  
die Polizei!*

*Oma,  
bitte hilf  
mir!*

Ihnen kommt etwas verdächtig vor?  
Im Zweifel auflegen und die Polizei  
anrufen!

Verwandter  
angeblich in Not?

**LEG' AUF!**

Zweifelhafter Anruf  
der Polizei?

# Notruf 110

**KOSTENLOSE BERATUNG UNTER**

**KPI ASCHAFFENBURG:** 06021/857-1830 bzw. -1832

**KPI SCHWEINFURT:** 09721/202-1835 bzw. -1836

**KPI WÜRZBURG:** 0931/457-1830 bzw. -1831

- ➡ **Gesundes Misstrauen ist keine Unhöflichkeit!**
- ➡ **Der Anrufer macht Druck?  
Das ist Teil der Masche.  
Legen Sie einfach auf.**
- ➡ **Die echte Polizei fordert niemals Vermögen von Ihnen, um Ermittlungen durchzuführen!**
- ➡ **Verwandte fordern sofortige finanzielle Hilfe? Seien Sie misstrauisch!**
- ➡ **Übergeben Sie nie Geld oder Schmuck an Unbekannte!**

[www.polizei.bayern.de/unterfranken](http://www.polizei.bayern.de/unterfranken)

# ALLGEMEINE MITTEILUNGEN

## **Dank an die Feuerwehren für den Einsatz**

Am Freitag 19.02.2021 kam es zu einem Brand in einem Nebengebäude in Kaltenhausen. Unsere beiden Wehren waren schnell vor Ort und bekämpften den Brand mit vereinten Kräften. Insgesamt kamen 10 Wehren aus der Umgebung zur Unterstützung. Der Markt Eisenheim bedankt sich ganz herzlich bei allen Einsatzkräften und für die Unterstützung aus den Nachbarorten Bergtheim, Dipbach, Escherndorf, Estenfeld, Gerbrunn, Prosselsheim, Rottendorf, Schwanfeld, Volkach und Wipfeld.

## **Vollsperrung Kaltenhausener Berg**

Ab Juli beginnen voraussichtlich die Arbeiten für den Ausbau der Wü 4/Wü57/Wü58. Die Gesamtmaßnahme, die in mehrere Bauabschnitte untergliedert ist, erstreckt sich vom Kaltenhausener Berg bis zur Landkreisgrenze kurz vor Wipfeld.

Mit dem ersten Bauabschnitt ab Juli wird der Kaltenhausener Berg bis ungefähr zur Parkplatzeinfahrt Biergarten erneuert. Auf Grund eines Brückenbauwerks und eines Durchlasses wurde die Dauer der Bauarbeiten auf mind. 6 Monate angesetzt. Die weiteren Bauabschnitte Richtung Landkreisgrenze Schweinfurt werden dann voraussichtlich in den Folgejahren abschnittsweise weitergebaut.

Auf Grund der Vollsperrung des Kaltenhausener Berges muss der Verkehr Richtung Volkach und Würzburg durch Untereisenheim, über Dipbach und Prosselsheim geleitet werden. Genauere Infos über die Umleitung und Verkehrsführung werden über die lokalen Medien und hier im Gemeindeblatt vorab veröffentlicht.

Durch die langwierigen Baumaßnahmen wird es zu einer hohen Belastung in den Ortskernen kommen. Insbesondere bei den ersten Bauabschnitten vor allem in Untereisenheim.

Die Anwohner werden schon jetzt um Verständnis gebeten. Der Markt Eisenheim ist hier in Absprache mit dem staatlichen Bauamt und der Verkehrspolizei. Mit Hilfe von Geschwindigkeitsbegrenzungen und einem Parkraumkonzept den Verkehr zu verlangsamen und dennoch Verkehrsfluss zu gewährleisten.

## **Aus dem Gemeinderat**

Es geht voran mit dem Dorfladen, wenn auch einigen etwas zu langsam. Am 11. März 21 ist die Bewilligung des Zuschusses vom Amt für ländliche Entwicklung im Rahmen der Dorferneuerung in Höhe von 350.880 Euro eingegangen. Somit konnten ab diesem Zeitpunkt Aufträge vergeben werden. Die Vergabe der Erdbauarbeiten und der Gebäudecontainer waren in der nicht-öffentlichen Sitzung vom 25.03. auf der Tagesordnung. Die beiden ehrenamtlichen Geschäftsführerinnen sind derzeit dabei die Einrichtung des Ladens zu planen und den Betrieb vorzubereiten. Zur Unterstützung können weiterhin Anteile für den Dorfladen gezeichnet werden. Anfragen hierzu können direkt an den Bürgermeister gerichtet werden.

## **Fährgebühren**

Mehrfachkarte mit 25 Punkten: 10,00 €

Fußgänger, Fahrradfahrer, Mitfahrer: 1,00 €/1 Punkt

Motorrad, Kleinkraftrad, Moped, Mofa: 1,50 €/2 Punkte

PKW, Kleintransporter bis 2,8 t, landw. Zugmaschine: 2,00 € / 3 Punkte

LKW über 2,8 t Gesamtgewicht/ Wohnmobile: 3,00 € / 4 Punkte

Im Preis ist der Fahrer inklusive.

Jede weitere Person 1,00 Euro (bei PKW's max. 4 Euro)

(gültig ab 01.03.2021)

## **Fährzeiten**

**Nebensaison** (März/April/Oktobre/November)

Montag – Freitag: 07:00 - 13:00 Uhr

16:00 - 19:00 Uhr

Samstag/Sonntag/Feiertag: 10:00 - 19:00 Uhr

**Hauptsaison** (Mai - September)

Montag – Freitag: 07:00 - 13:00 Uhr

14:00 - 19:00 Uhr

Samstag/Sonntag/Feiertag: 10:00 - 19:00 Uhr

## **Abwasserzweckverband Untereisenheim gibt bekannt:**

### **Unterstützen Sie unsere Kläranlage**

Durch unsachgemäße Einleitungen entstehen an den Pumpwerken und in der Kläranlage immer wieder kostenintensive Schäden. Folgendes darf **nicht** in die Kanalisation **eingeleitet werden**:

- Ölpflegetücher, Lotionspflegetücher, Reinigungstücher, Tampons und Binden
- Fette (jeglicher Art), Kleidung (jeglicher Art), Putzlumpen
- Feste Stoffe, auch in zerkleinerter Form, wie Schutt, Asche, Sand, Kies, Faserstoffe, Zement, Kunstharze, Teer, Pappe, Dung, Küchenabfälle, Schlachtabfälle, Hefe, flüssige Stoffe, die erhärten
- Räumgut aus Leichtstoff- und Fettabscheidern, Jauchen, Gülle, Schmutzwasser aus Dunggruben und Tierhaltungen, Silagegärsaft, Molke
- Absetzgut, Schlämme oder Aufschwemmungen aus Vorbehandlungsanlagen, Räumgut aus Grundstückskläranlagen (gilt auch für den Inhalt von stillgelegten 3-Kammer-Gruben) und Abortgruben
- Feuergefährliche oder zerknallfähige Stoffe wie Benzin, Benzol, Öl
- Infektiöse Stoffe, Medikamente  
Farbstoffe, soweit sie zu einer deutlichen Verfärbung des Schmutzwassers in der Sammelkläranlage oder des Gewässers führen, Lösemittel
- Schmutzwasser oder andere Stoffe, die schädliche Ausdünstungen, Gase oder Dämpfe verbreiten können
- Grund- und Quellwasser
- Zigarettenstummel
- Batterien

Die Einleitung der vorgenannten Stoffe führt dazu, dass der Feinrechen am Einlauf der Kläranlage erhebliche Mengen Abfall aus dem Abwasser fischen muss - dieser muss dann in der Müllverbrennung sachgerecht entsorgt werden. Zugleich wird auch die Reinigung des Abwassers erschwert. Ferner können die technischen Einrichtungen, wie z.B. Pumpstationen, erheblichen Schaden nehmen.

Wir bitten darum, die Vorgaben zu beachten und damit die Anlagen zu schonen und letztlich Kosten für Alle einzusparen.

Vielen Dank für die Unterstützung!



**BIOMÜLL**  
ZEIG, DASS DU ES KANNST.



**Halte deinen Kasten sauber!**

**Rein!**

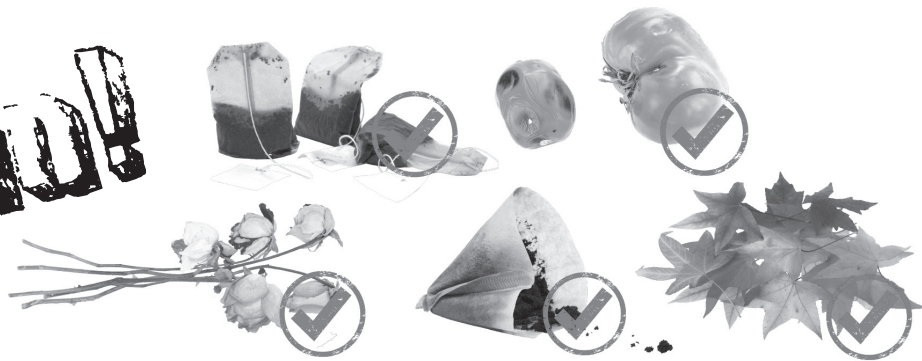

**Raus!**



**Schau dir an, wie es geht:**

[www.bioköner.de](http://www.bioköner.de)

**#Bioköner**

**TEAM ORANGE**  
Dein Abfall - unsere Aufgabe

KU

## Pressemitteilung aus der Bürgermeisterarbeitstagung

Vom digitalen Bauantrag bis zur Gelben Tonne  
Der Landrat lud zur Bürgermeisterarbeitstagung nach  
Margetshöchheim ein

Corona-konform lud Landrat Thomas Eberth die Bürger-  
meister\*innen der 52 Landkreis-Gemeinden in die ge-  
räumige Margarethenhalle in Margetshöchheim ein und  
dankte Bürgermeister Waldemar Brohm und 2. Bürger-  
meisterin Christine Haupt-Kreutzer für die Gastfreund-  
schaft. Auf der Tagesordnung standen acht Themen, die  
für die Gemeinden relevant sind.

### Gemeinsam sind Gemeinden stärker

Jürgen Eisentraut, Amtsleiter des Amtes für ländliche  
Entwicklung Unterfranken (ALE), stellte die Förderpro-  
gramme für Kommunen vor. Gemeinden sollen durch  
die Programme des ALE nachhaltig gestärkt und natürli-  
che Lebensgrundlagen geschützt sowie die Land- und  
Forstwirtschaft zukunftsorientiert und nachhaltig unter-  
stützt werden. Derzeit laufen 55 Projekte im Landkreis  
Würzburg mit einem Volumen von rund 2,7 Millionen  
Euro Fördermittel. Hier setzt das ALE auf die im Land-  
kreis Würzburg seit Jahren bewährte Zusammenarbeit  
mit der Integrierten Ländlichen Entwicklung (ILE). Ge-  
genseitige Unterstützung z.B. mit gemeinsamen Bau-  
höfen, Schulen oder Kläranlagen sind hierbei bereits er-  
freuliche Ergebnisse. Über das Regionalbudget konnten  
in 2020 62 Projekte der Gemeinden mit rund 250.000  
Euro finanziert werden.

Die Flurneuordnung gehört ebenfalls zu den Aufgaben  
des ALE, etwa wie derzeit bei der Planung der Ortsum-  
gehung von Rimpar. Mit der Waldneuordnung konnte  
z.B. in Holzkirchhausen eine Waldfläche mit 2.500 Ein-  
liegern auf 180 Parzellen reduziert werden, um eine  
nachhaltige Bewirtschaftung zu ermöglichen.

Eine besondere Herausforderung des ländlichen Raums  
ist die demographische Entwicklung mit den Folgen der  
Überalterung, von Leerständen und dem Verlust dörfli-  
cher Funktionen. Der fortschreitende Strukturwandel in  
der Landwirtschaft und der Verlust von Arbeitsplätzen  
gehören ebenfalls dazu. Die Dorferneuerung muss unter  
der Mitwirkung der Bürger\*innen erfolgen, um das  
Dorfgemeinschaftsleben und die soziale Infrastruktur zu  
stärken, betonte Eisentraut. Gute Beispiele gibt es  
hierzu in Hausen, Rieden und Altertheim. Die Förderung  
von Kleinstunternehmen soll die Daseinsvorsorge und

die Nahversorgung in den Dörfern unterstützen, sei es  
eine Bäckerei, Metzgerei oder Gastwirtschaft.

Das Programm „FlurNatur“ unterstützt die Anlage von  
Hecken, Feldgehölzen, Streuobstwiesen usw. Die Öko-  
Modellregionen sollen mindestens 30 % der Lebensmit-  
tel ökologisch-biologisch in der Region produzieren und  
vermarkten. Im Landkreis Würzburg besteht seit einigen  
Jahren die Öko-Modellregion Waldsassengau sehr er-  
folgreich, betonte Eisentraut.

### Innenorte neu beleben

Die neu aufgestellte Innenentwicklungsstrategie des  
Landkreises Würzburg ergänzte Michael Dröse, Leiter  
der Kreisentwicklung am Landratsamt Würzburg. „Weg  
vom ‚Donut‘ mit immer neuen Baugebieten an den  
Ortsrändern hin zum ‚fränkischen Krapfen‘, also zur  
Stärkung der Alt- und Innenorte mit der Reaktivierung  
von Leerständen“, beschreibt Landrat Thomas Eberth  
die von ihm initiierte Strategie. Ortsmitten beleben, Flä-  
chenverbrauch verringern, Baukultur bewahren, leer-  
stehende Gebäude wieder nutzen, auf Brachflächen  
oder Baulücken neu bauen sind hier die Ziele. Der Land-  
kreis Würzburg will hier einen Schwerpunkt auf das  
Bauschutt-Recycling setzen.

### Corona: Impfen, Testen, Nachverfolgen

Michael Dröse ist einer der Verwaltungsleiter der Impf-  
zentren von Stadt und Landkreis Würzburg auf der Tala-  
vera und in Giebelstadt. Er erklärte den Bürgermeis-  
ter\*innen aus erster Hand die Organisation der Impf-  
ungen mit den verschiedenen Impfstoffen. Ab dem 2.  
Quartal 2021 werden 2.465 Impfdosen täglich für Stadt  
und Landkreis Würzburg erwartet, also rund 15.000  
Impfungen pro Woche. Hierfür werden die Kapazitäten  
in beiden Impfzentren hochgefahren.

Peter Puchalla, neuer Geschäftsbereichsleiter des Ge-  
sundheits- und Veterinäramtes, gab einen Überblick  
über das aktuelle Corona-Pandemiegeschehen. Rund  
120.500 Corona-Testungen konnten in Stadt und Land-  
kreis Würzburg bisher durchgeführt werden, so  
Puchalla. Bei der derzeitigen Inzidenz gelinge dem Ge-  
sundheitsamt die Kontaktnachverfolgung gut.

### Schweine- und Geflügelpest

Auch über die Vorbereitungen für den Fall eines Ein-  
trags der Afrikanischen Schweinepest (ASP) in den Land-  
kreis und der seit letzter Woche im Landkreis aufgetre-  
tenen Geflügelpest informierte Puchalla. Derzeit gibt es  
rund 730 Fälle von ASP im Osten von Deutschland.  
Landrat Eberth bat die Gemeinden, hier eng mit dem  
Veterinäramt zusammenzuarbeiten, um mögliche



# ALLGEMEINE MITTEILUNGEN

Ausbrüche der ASP in den Griff zu bekommen und die im südlichen Landkreis bereits aufgetretene Geflügelpest gemeinsam erfolgreich zu bekämpfen.

Sarah Eitelwein von der Stabsstelle Landrat, u.a. zuständig für Compliance, stellte die Regelungen des Landratsamtes zur Annahme von Geschenken und Belohnungen vor. „Dieses Modell kann auch den Gemeindeverwaltungen als Blaupause dienen“, erklärte Landrat Eberth.

## **Wie funktioniert der digitale Bauantrag?**

Darüber informierten Stefan Dürr, Leiter des Fachbereichs Bauamt-Verwaltung und Wohnraumförderung, und Kreisbaumeister Christoph Schmelz. Für das digitale Baugenehmigungsverfahren muss zuerst eine gemeinsame Datenschnittstelle geschaffen werden, so Dürr. Das Bauamt am Landratsamt als untere Bauaufsichtsbehörde ist dafür zuständig, die Gemeinden und alle weiteren Fachstellen in das Genehmigungsverfahren einzubinden.

## **Die neue Gelbe Tonne im Landkreis Würzburg**

Prof. Dr. Alexander Schraml, Vorstand des Kommunalunternehmens des Landkreises Würzburg (KU), wies darauf hin, dass die Verpackungsentsorgung in Deutschland privatwirtschaftlich – und gewinnorientiert – organisiert ist und das Team Orange des KU keinen Einfluss darauf hat. Nur rund 10 % der gesammelten Verpackungsabfälle werden tatsächlich recycelt, der Rest wird in die Türkei oder Länder des globalen Südens exportiert, so Schraml. Abfallvermeidung muss also oberstes Ziel der Abfallwirtschaft sein und ist auch gesetzlicher Auftrag. Wenn die Gelbe Tonne nicht ausreicht, können transparente Säcke neben die Tonne gestellt werden. Kritisch gesehen wurde zum Teil der – in vielen Fällen nicht ausreichende – vierwöchige Abholrhythmus der Gelben Tonne. Landrat Eberth bat um Geduld, um das neue System auszuprobieren.

## **Neue Geschäftsführerin stellt Landschaftspflegeverband vor**

Seit 1. März ist Lena Priesemann neuen Geschäftsführerin des Landschaftspflegeverbandes (LPV). Sie stellte sich und die Aufgaben des LPV vor.

Priesemann will die Arbeit des LPV in Beziehung setzen zur Agenda 2030 der Vereinten Nationen, zu den 17 Zielen für nachhaltige Entwicklung. „Was hier formuliert ist, muss regional vor Ort umgesetzt werden“, betonte Priesemann.

Kernaufgabe des gemeinnützigen LPV ist die Pflege der mainfränkischen Kulturlandschaft, die nachhaltig ge-

schützt und erhalten werden soll. Dazu gehören Maßnahmen wie Feldgehölz-, Hecken- und Saumpfleger, Erhaltung lichter Waldränder oder Offenhaltung von Trockenstandorten. Mit dem Wandel der Politik kommen stets neue Aufgaben hinzu, wie tiergerechte Beweidung oder Information der Öffentlichkeit durch Veranstaltungen und Führungen.

## **Ökokontoflächen für Gemeinden**

Hubert Marquart, Geschäftsführer der Deutsche Landschaften GmbH, zeigte, wie Ökokontoflächen als Ausgleichsflächen für kommunale Bauvorhaben der Gemeinden funktionieren. Ein Ökokonto ist die vorsorgende Bereitstellung von Flächen und Maßnahmen zum Ausgleich und Ersatz für künftige Beeinträchtigungen und Eingriffe in Natur und Landschaft. Ökokonten können Gemeinden Bauvorhaben erleichtern, andererseits auch sinnvolle Ökoflächenverbünde schaffen. Die Deutsche Landschaften GmbH wirken eng mit den Landschaftspflegeverbänden zusammen. Im Landkreis Würzburg arbeiten bereits Margetshöchheim, Rottendorf und Ochsenfurt mit Ökokonten.

## **Kreisfachberatung für Gartenkultur und Landespflege**

Abschließend stellte sich Jessica Tokarek als Kreisfachberaterin für Gartenkultur und Landespflege vor und bot sich als Beraterin für die Gemeinden an. Beispielsweise die gartenbauliche Beratung der Friedhofsanlage in Geroldshausen oder die Planung eines Bienenschaugartens am Landratsamt gehören zu ihren bisherigen Projekten. Auch Gartenbauvereine berät sie bei der Pflege von Streuobstwiesen. Der Tag des Friedhofs soll erneut stattfinden und die Vielfalt der Friedhofsanlagen zeigen. Die Durchführung des Tags der offenen Gartentür und die Zertifizierung von „Naturgärten“ gehört ebenso zu ihren Aufgaben.

Herausgegeben von der  
Verwaltungsgemeinschaft Estenfeld  
Telefon 09305/888-0

Verantwortlich: Bürgermeister Holzinger  
Druck: Rosis-Offsetdruck, Erbshausen

Das nächste Mitteilungsblatt erscheint am  
Dienstag, 04.05 2021  
Anzeigenschluss: Dienstag, 20.04.2021

Anzeigen bitte an folgende Mail-Adresse senden:

[g.mueller@vgem-estenfeld.bayern.de](mailto:g.mueller@vgem-estenfeld.bayern.de)

## Ein Fahrplan für die neue ILE-Region „Mainschleife“

Mit der „Integrierten Ländlichen Entwicklung“ (ILE) unterstützen und begleiten die Ämter für Ländliche Entwicklung Kommunen, die sich freiwillig zu einer Gruppe von benachbarten Städten und Gemeinden zusammenschließen, um gemeinsam eine zukunftsorientierte und lebenswerte Region zu gestalten.

Für die Stadt Volkach und die Gemeinden Sommerach und Nordheim a. Main steht das Projekt „Integrierte Ländliche Entwicklung“ (ILE) in den Startlöchern: gemeinsam mit dem Markt Eisenheim und den Gemeinden Kolitzheim, Schwanfeld und Wipfeld wird die Verwaltungsgemeinschaft Volkach einen

neuen interkommunalen Zusammenschluss gründen. Die vier Kommunen aus dem Landkreis Schweinfurt und Würzburg gehörten bisher zur ILE Region MainSteigerwald. Nach Abschluss einer umfassenden Evaluierung im letzten Jahr beschlossen die Bürgermeister und regionale Akteure jedoch die Trennung der Region in einen Bereich „Steigerwald“ und einen Bereich „Mainschleife“.

Auch wenn einige der laufenden Projekte in enger Kooperation zwischen den beiden neu formierten ILE-Regionen fortgeführt werden, in den vergangenen Jahren wurden Großprojekte wie das Aufstellen eines Hochwasserschutzkonzept oder Bewässerungskonzeptes angestoßen, muss für die neue Region „Mainschleife“ gleichzeitig auch ein Integriertes ländliches Entwicklungskonzept (kurz ILEK) erstellt werden. Der Name ILE-Region "Mainschleife" ist dabei bislang nur der Arbeitstitel.

Im Großen und Ganzen geht es darum, eine auf den neuen Zusammenschluss abgestimmten Strategie-Fahrplan für die kommenden Jahre auf den Weg zu bringen. Stärken und Schwächen werden herausgearbeitet und regionale Herausforderungen analysiert. Kern des Konzeptes sind jedoch die vereinbarten Ziele und Projekte, die dann zur Stärkung und Weiterentwicklung der neuen Region bearbeitet werden sollen. Unterstützt werden die Kommunen bei der Erstellung des ILEK vom Planungsbüro neuland+ und von der Managerin der bisherigen ILE Region MainSteigerwald Carina Hein.

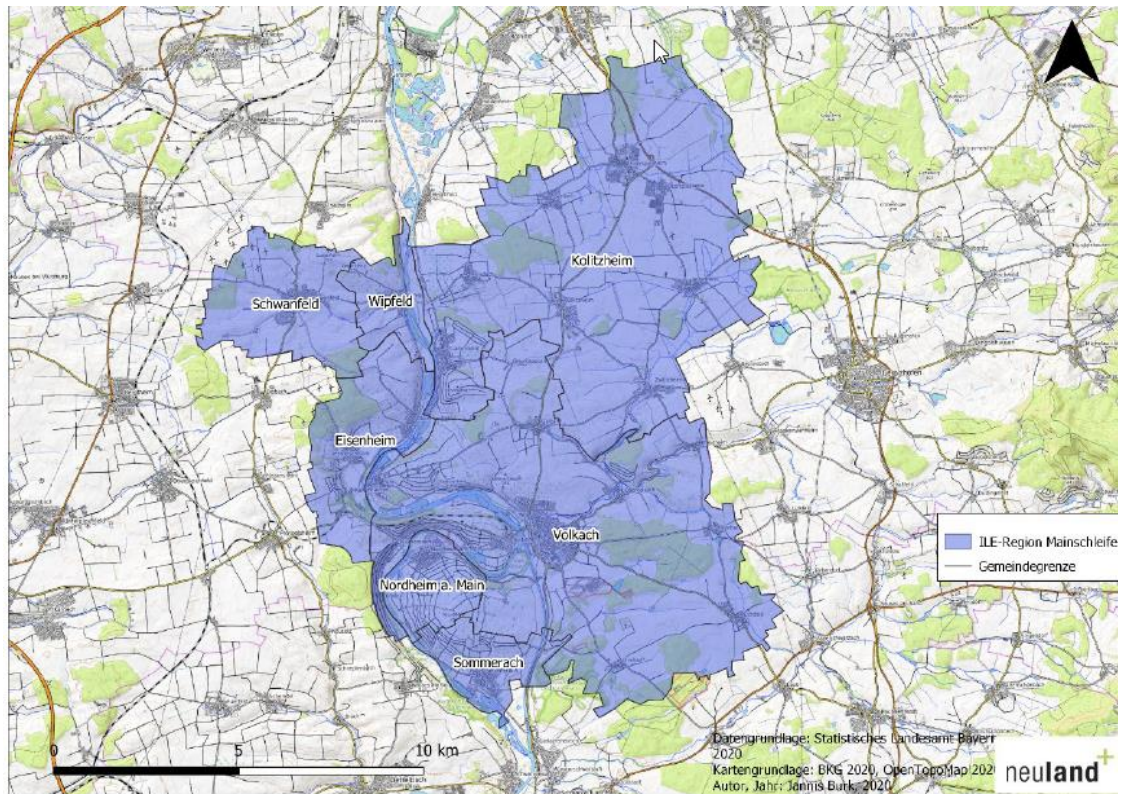

### Ihre Ideen sind gefragt

Wichtig ist im ILEK-Prozess auch die Einbindung lokaler Akteure. Mit der Corona-Pandemie sind momentan beliebte Formate wie Bürgerworkshops nicht möglich. Um die Bürgerinnen und Bürger auch in den Prozess einzubinden und auf dem Laufenden zu halten, wurde die **Informationsplattform [www.ilek-mainschleife.de](http://www.ilek-mainschleife.de)** gestartet. Projektideen und Anregungen für die neue Region können dort eingereicht werden. Die Plattform bietet auch Informationen zum ILEK und zur Ländlichen Entwicklung.

## Evang.-Luth. Kirchengemeinde Obereisenheim

### Termine vom 29.03.21 bis 1.05.21

#### Freitag, 2.04. Karfreitag

09.00 Uhr : Gottesdienst mit Abendmahl  
Kirche Obereisenheim

10.30 Uhr : Gottesdienst mit Abendmahl  
Matthäuskirche Bergtheim

14.30 Uhr : Andacht zur Sterbestunde Jesu  
Friedhofskapelle Obereisenheim

#### Sonntag, 4.04. Ostersonntag

06.00 Uhr : Osternacht mit Abendmahl  
Matthäuskirche Bergtheim

08.00 Uhr : Osterandacht auf dem Friedhof  
Friedhof Obereisenheim

10.00 Uhr : Ostergottesdienst  
Kirche Obereisenheim

#### Montag, 5.04. Ostermontag

10.00 Uhr : Gottesdienst  
Matthäuskirche Bergtheim

#### Sonntag, 11.04. Quasimodogeniti

10.00 Uhr : Gottesdienst  
Kirche Obereisenheim

#### Sonntag, 18.04. Misericordias Domini

09.00 Uhr : Gottesdienst  
Kirche Obereisenheim

10.00 Uhr : Gottesdienst  
Matthäuskirche Bergtheim

#### Sonntag, 25.04. Jubilate

10.00 Uhr : Gottesdienst  
Kirche Obereisenheim

10.00 Uhr : Wirbelwindgottesdienst : findet drau-  
ßen statt - nur bei trockenem Wetter  
Matthäuskirche Bergtheim

## Erstkommunion - Terminverschiebung

Die Feier der hl. Erstkommunion wird aufgrund der Corona-Pandemie auf den 13. Juni 2021 verschoben.

Der Gottesdienst findet um 10:00 Uhr in der Pfarrkirche Mariä Himmelfahrt statt.

Die Kommunionkinder:

Hannah-Mina Ulsamer - Obereisenheim

Arijen Schraud - Untereisenheim

Neo Schuler - Untereisenheim

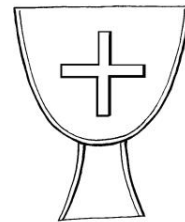



Ihr Heizöl- und Kraftstofflieferant  
aus der Region freut sich auf  
Ihre Bestellung!

**Tel. 09321/2629 120**

E-Mail: [info@gerber-energie.com](mailto:info@gerber-energie.com)

Web: [www.gerber-energie.com](http://www.gerber-energie.com)



**Altmetall-  
Entsorgung &  
Schrotthandel**

**Klaus  
Krämer**

**kostenlose  
Abholung**

*Rufen Sie mich an,  
wir holen ihren Schrott  
täglich ab.*

*Edelmetalle  
gegen Barzahlung.*

z.B.  
**Eisen** träger **Öfen**  
**Dachrinnen**  
**ALT** Autoteile  
maschinen  
kompl. Heizungsanlagen  
**alte Heizkörper**  
**Haushaltsauflösung**  
**komplette Autos**  
**Weinbergsdraht**  
**USW.** auch Kleinmengen  
**Kupfer Alu**  
**Blei Messing**  
**Entrümpelung**  
usw.

**Klaus Krämer**  
Hirtengasse 1  
97247 Obereisenheim  
telefon 0 9386-1462  
handy 0171-7286850

**Stütz**  
GbR

Schulstraße 25  
97247 Untereisenheim  
Christoph Stütz  
Mobil: 0171-99 52 275  
Fax: 09386-97 95 53

**Pacht oder Kauf**  
landwirtschaftlicher Flächen aller Art.

**electrix**  
by köhler

**ELEKTROSERVICE & VERKAUF**

Dirk Köhler  
Wölfleinstr. 7  
97247 Obereisenheim  
electrix-koehler@t-online.de

Tel. 09386 - 979 333  
Mobil 0175-820 898 5

**Hajer  
Bedachung & Spenglerei**

Ihr Dach in besten Händen

Steildach	Balkonabdichtung
Flachdach	Gaubenverkleidung
Blechdach	Schornsteinverkleidung
Terrassenabdichtung	Dachliegefenster

Prasselsheim/Püssenheim      ☎ 0172/6729897

**MALERTEAM FAUST**  
GmbH

**malt • verputzt • renoviert**

Lindenstr. 12      Tel.: 09384 - 88 12 88  
97537 Wipfeld      eMail: [malerteam-faust@gmx.de](mailto:malerteam-faust@gmx.de)

**[www.malerteam-faust.de](http://www.malerteam-faust.de)**